

ATP30

บริษัท เอทีพี 30 จำกัด (มหาชน)  
ATP30 PUBLIC COMPANY LIMITED

Head Office : 700/199 หมู่ที่ 1 ต. บ้านเก่า อ. พานทอง จ. ชลบุรี 20160

Contact : 0-3846-8788

Website : [www.atp30.com](http://www.atp30.com)

## CEO/MD

นายปิยะ เตชากุล  
กรรมการผู้จัดการTel : 038-468-788  
Mobile : 08-2716-0631  
piya@atp30.com

## CFO

นายปิยะ เตชากุล  
เจ้าหน้าที่บริหารสายงานบัญชีและการเงิน (รักษาการแทน)Tel : 038-468-788  
Mobile : 08-2716-0631  
piya@atp30.com

## IRO

นางสาวโชติกา วีระศิลป์  
ผู้จัดการฝ่ายการเงินและควบคุมTel : 038-468-789  
Mobile : 09-1774-4432  
chotiga@atp30.com

CG Report Score :



THSI List : -

## Stock Data (14/08/2018)

	YTD	2017	2016
Paid-up (MB.)	130.37	123.75	110.00
Listed share (M.)	523.46	495.00	440.00
Par (B.)	0.25	0.25	0.25
Market Cap (MB.)	905.59	846.45	783.20
Price (B./share)	1.73	1.71	1.58
EPS (B.)	0.04	0.05	0.05

## Statistics (14/08/2018)

	P/E	P/BV	Div.Yield
ATP30 (x)	23.39	3.10	1.73
SERVICES - mai (x)	-	2.88	2.11
SERVICES - SET (x)	35.04	4.01	1.74
mai (x)	69.46	2.18	1.82
SET (x)	17.07	1.94	2.97

## Shareholder Structure (11/07/2018)

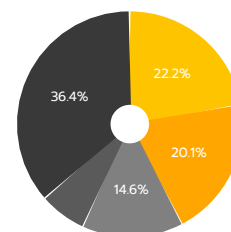

●	ครอบครัวพาณิชย์ (22.2%)	●	ครอบครัวเตชากุล (20.1%)
●	ครอบครัวกรมบัญชี (14.6%)	●	ผู้ถือหุ้นรายอื่น (6.7%)
●	ประชาชนทั่วไป (36.4%)		

## Financial Ratios

	6M/2018	6M/2017	2017	2016
ROE (%)	14.42	7.83	9.91	9.20
ROA (%)	9.85	7.00	7.24	8.17
D/E (x)	140	109	134	110
GP Margin (%)	26.26	21.05	23.38	23.86
EBIT Margin (%)	15.28	8.61	12.26	13.49
NP Margin (%)	9.75	4.50	7.53	7.25

## Company Background

การประกอบธุรกิจให้บริการขนส่งพนักงานจากแหล่งที่พักอาศัยในเขตชุมชนไปยังโรงงานอุตสาหกรรมหรือสถานประกอบการโดยเฉพาะเขตรอบเขตนิคมอุตสาหกรรมในภาคตะวันออก (Eastern Seaboard) ซึ่งได้รับอนุญาตประกอบการรถโดยสารขนส่งไม่ประจำทางจากกรมขนส่งทางบก แบ่งเป็น 2 รูปแบบ ณ วันที่ 30 มิถุนายน 2561 ดังนี้

- รถโดยสารของบริษัท มีจำนวนทั้งหมด 265 คัน แบ่งเป็นรถบัส 187 คัน รถมินิบัส 28 คัน รถตู้วีไอพี 7 คัน รถตู้ 42 คัน และรถแท็กซี่ 1 คัน
- รถโดยสารร่วมบริการ มีจำนวน 90 คัน แบ่งเป็นรถตู้ 80 คันและรถบัส 10 คัน

## Key Development of Company

- วันที่ 23 ส.ค. 2560 บริษัทฯ ได้รับการรับรองมาตรฐานการบริหารความปลอดภัยทางถนน (BS ISO39001 : 2012) โดยมีผลตั้งแต่วันที่ 1 ส.ค. 2560 ถึง 31 ก.ค. 2563
- วันที่ 2 ก.พ. 2561 บริษัทฯ ได้รับอนุมัติการจ่ายเงินปันผลให้กับผู้ถือหุ้นในวันที่ 30 เม.ย. 2561 ในอัตราหุ้นละ 0.03 บาท สำหรับหุ้นสามัญจำนวน 521,462,375 หุ้น คิดเป็นมูลค่า 15,643,871.25 บาท
- วันที่ 9 ก.ค. 2561 เริ่มวันซื้อขายหุ้นสามัญเพิ่มทุนจำนวน 2,001,406 หุ้น จากการใช้สิทธิตามใบสำคัญแสดงสิทธิครั้งที่ 2 เมื่อวันที่ 29 มิ.ย. 2561
- วันที่ 1 ส.ค. 2561 บริษัทฯ ได้ให้บริการรับส่งนักท่องเที่ยวเพิ่มขึ้นอย่างต่อเนื่อง โดยช่วงครึ่งปีหลังอยู่ระหว่างการจัดเตรียมรถให้บริการเพิ่มอีก 10 คัน เพื่อรองรับจำนวนนักท่องเที่ยวชาวจีน

## Revenue Structure

รอบบัญชี : 30 มิ.ย.

(Unit : MB)

	6M/2018	%	6M/2017	%	2017	%	2016	%
รถโดยสารของบริษัทฯ	168.35	83.28	128.83	79.26	277.67	79.91	231.41	76.94
- รถบัส	143.68	71.07	115.90	71.30	249.51	71.80	214.40	71.28
- รถมินิบัส	8.83	4.37	2.32	1.43	4.53	1.30	1.59	0.53
- รถตู้	13.81	6.83	9.78	6.02	21.62	6.22	14.06	4.67
- รถตู้ วีไอพี	1.90	0.94	0.80	0.49	1.95	0.56	1.36	0.45
- รถแท็กซี่	0.13	0.06	0.03	0.02	0.06	0.02	-	-
รถโดยสารร่วมบริการ	33.81	16.72	33.72	20.74	69.83	20.09	71.88	23.90
รวมรายได้จากการให้บริการ	202.16	100.00	162.55	100.00	347.50	100.00	300.78	100.00
รายได้อื่น	0.89	-	0.68	-	1.14	-	1.80	-

# Business Plan

บริษัทฯ มีแผนการดำเนินงานดังนี้

- บริษัทฯ เป็นผู้ดำเนินการให้บริการรับส่งพนักงานให้แก่โรงงานอุตสาหกรรมต่างๆ โดยมุ่งเน้นพัฒนาการบริการเพื่อให้เกิดความพึงพอใจแก่ผู้ใช้บริการและสร้างมาตรฐานการให้บริการจนเป็นที่ยอมรับในระดับสากล
- รักษาฐานธุรกิจให้เข้มแข็ง เสริมสร้างการเติบโต และขยายธุรกิจอย่างต่อเนื่องเพื่อความยั่งยืน
- ปรับใช้เทคโนโลยีในการให้บริการและควบคุมการเดินทางเพื่อความปลอดภัย และตอบสนองความพึงพอใจของผู้ใช้บริการอย่างสม่ำเสมอ
- พัฒนาและเสริมสร้างศักยภาพของบุคลากร ให้มีความรู้ ความสามารถและทักษะในการปฏิบัติงานอย่างมีประสิทธิภาพ
- รักษาฐานลูกค้าเดิม และควบคู่ไปกับการสร้างฐานลูกค้าใหม่ ด้วยการให้บริการที่มีคุณภาพ
- บริษัทฯ ได้ดำเนินการโดยยึดหลักนโยบายให้บริการดังนี้ 1.หลักความปลอดภัย (Safety) 2.หลักความน่าเชื่อถือ (Reliability) 3.หลักความสะอาดสบาย (Comfort) และการพัฒนาการที่ทันสมัยอย่างต่อเนื่อง ตอบโจทย์ความพึงพอใจของลูกค้าและการขับเคลื่อนธุรกิจให้เติบโตอย่างมีประสิทธิภาพ

# Investment Highlight

ประเด็นที่น่าสนใจของบริษัทฯ ดังนี้

- การจัดสวัสดิการรับส่งพนักงานเป็นสวัสดิการ ถือเป็นสิ่งสำคัญของโรงงานอุตสาหกรรมที่ตั้งอยู่ในพื้นที่นิคมอุตสาหกรรม ทำให้บริษัทฯ มีโอกาสเติบโตตามจำนวนผู้ประกอบการจากการขยายตัวของนิคมฯ ในอนาคต (New market) และทดแทนรถบัสของคู่แข่งในท้องตลาด รวมถึงรถบัสที่โรงงานบริษัทเป็นเจ้าของ (Existing market) โดยปัจจุบันบริษัทได้ให้บริการในเขตภาคตะวันออก ได้แก่จังหวัดชลบุรี จังหวัดระยอง จังหวัดปราจีนบุรี จังหวัดฉะเชิงเทรา และจังหวัดสระบุรี
- บริษัทฯ มีการขยายลูกค้าอย่างต่อเนื่องและเน้นการพัฒนาบุคลากร การพัฒนาระบบบริหารจัดการการเดินทางให้มีประสิทธิภาพตามมาตรฐานสากล ISO39001 เพื่อรักษาคุณภาพในการให้บริการและรองรับการขยายตัวในเขตภาคตะวันออก
- จากประวัติการชำระหนี้ที่ดีและการเข้าเป็นบริษัทจดทะเบียนในตลาดหลักทรัพย์ทำให้บริษัทฯ ได้รับความเชื่อมั่นจากสถาบันการเงินต่างๆ ทำให้การลงทุนจัดหารถเพิ่มขึ้นสำหรับการขยายกิจการมีต้นทุนทางการเงินลดลงจากในอดีตอย่างมีนัยสำคัญ
- บริษัทฯ มีนโยบายตัดค่าเสื่อมราคาสำหรับยานพาหนะขนส่ง ซึ่งเป็นทรัพย์สินหลักของบริษัทฯ ในระยะเวลา 10 ปี ขณะนี้บริษัทฯ ได้ดำเนินการเข้าสู่ปีที่ 12 ดังนั้นรถที่เป็นทรัพย์สินของบริษัทฯ จะทยอยหมดค่าเสื่อมตั้งแต่ปี 2559 เป็นต้นไป ซึ่งปัจจุบันมีรถครบ 10 ปีแล้วจำนวน 23 คัน
- ณ วันที่ 30 มิ.ย. 61 บริษัทฯ มีจำนวนรถโดยสารเพื่อให้บริการรวมทั้งสิ้น 265 คัน เป็นกรรมสิทธิ์ของบริษัทฯ 81 คัน และสัญญาเช่าการเงินทั้งหมด 185 คัน
- บริษัทฯ มีสัญญาให้บริการรับ-ส่งบุคลากร 33 สัญญา มูลค่าสัญญารวม 1,829.07 ล้านบาท ซึ่งรับรู้รายได้ 756.22 ล้านบาทและรายได้ที่ยังไม่ได้รับรู้จำนวน 1,072.85 ล้านบาท
- ผลประกอบการสำหรับงวดสามเดือนสิ้นสุดวันที่ 30 มิถุนายน 2561 บริษัทฯ มีกำไรสุทธิเท่ากับ 9.31 ล้านบาท หรือคิดเป็นอัตรากำไรสุทธิเท่ากับร้อยละ 9.12 เมื่อเทียบกับงวดเดียวกันของปีก่อนหน้าที่มีกำไรสุทธิเท่ากับ 5.42 ล้านบาท หรือคิดเป็นอัตรากำไรสุทธิเท่ากับ 6.49 และสำหรับงวดหกเดือนสิ้นสุดวันที่ 30 มิถุนายน 2561 บริษัทฯ มีกำไรสุทธิเท่ากับ 19.80 ล้านบาท หรือคิดเป็นอัตรากำไรสุทธิเท่ากับร้อยละ 9.75 เมื่อเทียบกับงวดเดียวกันของปีก่อนหน้าที่มีกำไรสุทธิเท่ากับ 7.34 ล้านบาท หรือคิดเป็นอัตรากำไรสุทธิเท่ากับร้อยละ 4.50
- บริษัทฯ เห็นถึงโอกาสในการขยายธุรกิจไปยังอุตสาหกรรมการท่องเที่ยวที่มีแนวโน้มการเติบโตที่ดี โดยเฉพาะตลาดนักท่องเที่ยวชาวจีน โดยทางบริษัทฯ ได้บริหารจัดการการเดินทางรถโดยสารรับส่งนักท่องเที่ยวที่เกี่ยวข้องให้กับพันธมิตร 3 ราย ด้วยรถบัสจำนวน 10 คัน ตั้งแต่เดือนก.พ. โดยมีแผนจะเพิ่มจำนวนรถบัสเป็น 20 คันภายในปีนี้ ทั้งนี้คาดว่าจะการให้บริการในกลุ่มนักท่องเที่ยวจะสามารถสร้างรายได้ 3-5% ของรายได้รวม ถือเป็นภาระกระจายความเสี่ยงที่มาของรายได้ และขยายฐานรายได้ของบริษัทฯ ให้เติบโตขึ้น

# Risk Factor

ปัจจัยเสี่ยงของธุรกิจและป้องกันความเสี่ยงที่สำคัญ ดังนี้

- ความเสี่ยงจากการที่กลุ่มลูกค้าจำนวนน้อยรายและอยู่ในวงจำกัด เนื่องจากลูกค้าของบริษัทฯ ณ วันที่ 30 มิถุนายน 2561 มีจำนวนลูกค้า 33 ราย แต่ลูกค้าส่วนใหญ่ที่ให้บริการกันเป็นระยะเวลายาวนานอย่างต่อเนื่อง จึงมั่นใจได้ว่าทางบริษัทฯ จะสามารถรักษาฐานลูกค้าเดิมได้ พร้อมกับการขยายฐานลูกค้าใหม่ได้
- ความเสี่ยงจากการเปลี่ยนแปลงราคาน้ำมันเชื้อเพลิงของตลาดโลก อาจทำให้ทางบริษัทฯ ได้รับผลกระทบโดยตรงต่อต้นทุนทางบริษัทฯ เนื่องจากต้นทุนหลักที่สำคัญของบริษัทฯ คือน้ำมันดีเซล ซึ่งทางบริษัทฯ ไม่มีการทำสัญญาซื้อน้ำมันดีเซลกับลูกค้าเพื่อกระจายความเสี่ยงจากกรณีดังกล่าว นอกจากนี้บริษัทฯ ยังเห็นความสำคัญในการบริหารและควบคุมต้นทุนน้ำมันเชื้อเพลิงอย่างเหมาะสม เพื่อลดความเสี่ยงจากการผันผวนของราคาน้ำมันที่อาจได้รับอีกด้วย

# Capital Structure

(Unit : MB)

	6M/2018	6M/2017	2017	2016
Current Liabilities	160.40	100.41	131.89	98.36
Non-Current Liabilities	248.15	166.43	250.67	169.66
Shareholders' Equity	292.17	244.91	286.31	243.50

# Company Structure

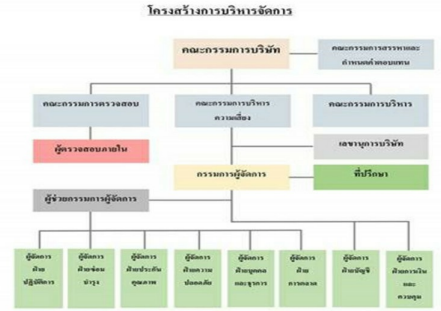

# Company Image

